JASS IDEAS CLAVE: LA INTERSECCIONALIDAD

Phumi Mtetwa, Sur de África
¿Cómo podemos caminar juntas en la lucha?
Véase en YouTube

"Hubo algo que nos unificó: la lucha porque se reconozca quiénes somos como lesbianas, gays, personas trans e intersex en todo el mundo. No obstante, nos tomó mucho tiempo reconocer no solo los privilegios que tenemos, sino también los otros sistemas de opresión que son clave en nuestra lucha por la liberación sexual".
Phumi Mtetwa, JASS Sur de África

EN POCAS PALABRAS

La interseccionalidad es una manera de entender cómo interactúan y convergen distintos aspectos de la identidad de las personas para determinar experiencias muy diferentes de vida y poder.

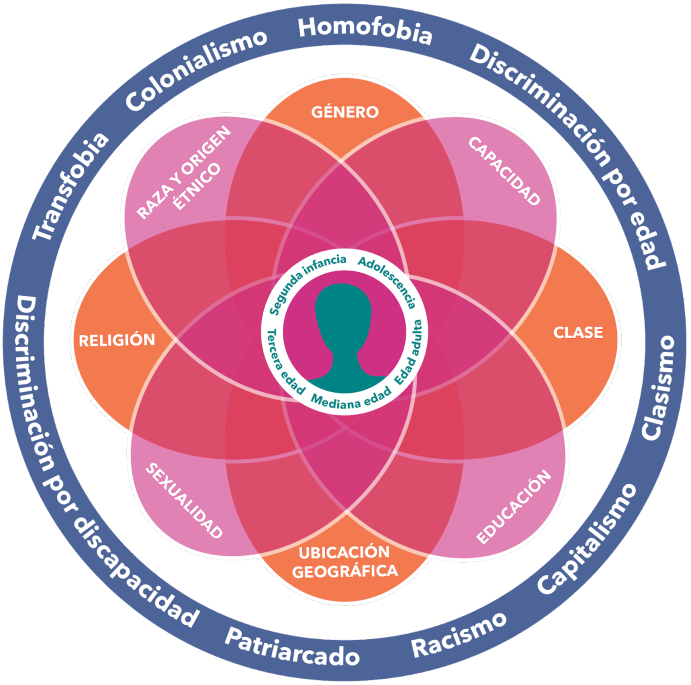

JASS IDEAS CLAVE: LA INTERSECCIONALIDAD

¿Cómo el género, la raza, el origen étnico, la sexualidad, la clase y otras diferencias nos determinan a nosotras mismas y nuestros contextos? En opinión de Phumi Mtetwa, feminista negra, lesbiana, de clase trabajadora de Sudáfrica, estas intersecciones crearon las injusticias que ha enfrentado y también influyeron la manera de organizarse para el cambio.

“La interseccionalidad es una manera de pensar acerca de la identidad y su relación con el poder…. Es básicamente un prisma, una perspectiva desde la cual se ve cómo las diversas formas de desigualdad operan juntas con frecuencia y se exacerban entre sí. Tendemos a hablar de la desigualdad racial como algo aparte de la desigualdad de género, clase, sexualidad o estado migratorio. Lo que no se menciona muchas veces es cómo algunas personas están sujetas a todas estas formas de desigualdad y que la experiencia no es tan solo la suma de sus partes”.
Kimberle Crenshaw, profesora de Derecho en la Columbia University y la University of California Los Angeles, que acuñó el término “interseccionalidad” en 1989

Awino Okech, Kenya
Haciendo conexiones
Véase en YouTube

EN JASS

La interseccionalidad es una dimensión fundamental de la construcción y el fortalecimiento de movimientos. Si podemos entender cómo nos debilita nuestra falta de entendimiento y solidaridad a través de las diferencias, podemos trabajar para sanar divisiones y crear confianza. Cuando vemos cómo están entrelazadas las intersecciones y conexiones entre nuestras luchas y nuestros futuros, podemos forjar alianzas basadas en nuestro poder colectivo.

JASS IDEAS CLAVE: LA INTERSECCIONALIDAD

Vemos la interseccionalidad como una herramienta de análisis y estrategia, que tiene significado en tres ámbitos.

1. **Identidades interseccionales:** Nuestras identidades complejas – en términos de raza, origen étnico, clase, género, sexualidad, capacidad y otros factores – se convierten en distintas experiencias e instituciones de poder, privilegio, acceso y seguridad.
2. **Sistemas interseccionales:** Nuestras instituciones están influidas por la lógica de intersección de sistemas como el patriarcado, el capitalismo, la supremacía blanca y el colonialismo. Las desigualdades están integradas en la familia, la escuela, el lugar de trabajo y el parlamento.
3. **Soluciones interseccionales:** Las experiencias que hemos vivido de todas nuestras identidades forman una rica base de conocimiento desde la cual se pueden visualizar y dirigir los cambios.

EN ACCIÓN

Dalila de Jesús Vázquez
Transformando la opresión en libertad
Véase en YouTube

Alexa Bradley, United States
No tenemos que ser iguales para estar unidos
Véase en YouTube

JASS IDEAS CLAVE: LA INTERSECCIONALIDAD

EN PROFUNDIDAD

El patriarcado no funciona solo. Está entrelazado con otros sistemas de dominación basados en diferencias de raza, clase, origen étnico, sexualidad, religión y otros aspectos de identidad. Por consiguiente, las mujeres sufren la desigualdad de otras formas.

1. IDENTIDADES INTERSECCIONALES

¿Cómo sentimos la interseccionalidad como personas y organizadoras? En este caso, las integrantes del equipo de JASS reflexionan sobre sus identidades cambiantes y en capas. Les pedimos a cinco miembros del equipo de JASS que pensaran en la interseccionalidad.

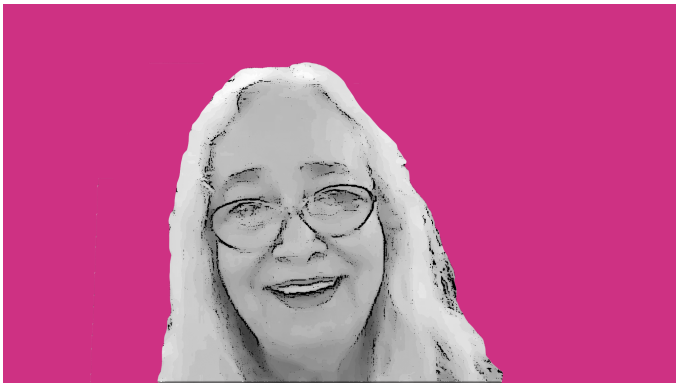

Alda Facio
La humanidad es en bosque
Véase en YouTube

Patricia Ardón
La confianza es un gran poder
Véase en YouTube

JASS IDEAS CLAVE: LA INTERSECCIONALIDAD

Rosa Chávez
Sanando nuestra historia
Véase en YouTube

Zukiswa White
Herramienta pero no vision
Véase en YouTube

Niken Lestari
Necesitamos Hermandad
Véase en YouTube

JASS IDEAS CLAVE: LA INTERSECCIONALIDAD

La famosa pregunta hecha por una antigua esclava y abolicionista, Sojourner Truth – ¿No soy yo una mujer? – nos recuerda la lucha por la justicia para todas las mujeres en las intersecciones de raza, clase, sexualidad.

"Ese hombre que está ahí dice que las mujeres necesitan que les ayuden a subirse al carruaje, que las carguen para cruzar una zanja, y les consigan el mejor lugar en todos lados. ¡Nadie nunca me ayuda a subir a un carruaje o a cruzar charcos, ni me ofrece ningún mejor lugar! ¿Y no soy yo una mujer? ¡Mírenme! ¡Vean mis brazos! Podría haber arado y sembrado, y recogido en graneros que ¡ningún hombre me hubiera llevado la delantera! ¿Y no soy yo una mujer? Podía trabajar y comer – cuando conseguía comida – tanto como un hombre ¡y también aguantar el látigo! ¿Y no soy yo una mujer? Di a luz a trece hijos y vi a casi todos vendidos como esclavos, y cuando grité con el dolor de madre nadie me escuchó ¡solo Jesús! ¿Y no soy yo una mujer?
Sojourner Truth en "Ain't I a Woman?" discurso pronunciado en la Convención de Mujeres en Akron, Ohio, EE. UU. en 1851

"La lucha es interna: chicanos, indios, indios americanos, mojados, mexicanos, inmigrantes latinos, 'anglos' (anglosajones) en el poder, clase trabajadora anglo, negra, asiática; nuestras psiquis se parecen a los pueblos fronterizos y están pobladas por las mismas personas. La lucha ha sido interna siempre y se desarrolla en terrenos exteriores. Debemos estar conscientes de nuestra situación antes de que ocurran cambios interiores, los que a su vez acontecen antes de que se den cambios en la sociedad. Nada sucede en el mundo 'real', a menos que primero suceda en las imágenes de nuestras mentes".
Gloria Anzaldua: Borderlands/La Frontera

2. SISTEMAS INTERSECCIONALES

Nuestras instituciones – la familia, el lugar de trabajo y demás – están determinadas por la lógica interseccional de sistemas como el patriarcado, el capitalismo, la supremacía blanca y el colonialismo.

"La interseccionalidad es la base de la liberación colectiva. Al reconocer toda la complejidad de nosotras mismas y ver e incluir a otras personas que luchan por la libertad y la igualdad *como parte de nuestra lucha*, encontramos la base de una alianza mucho más amplia por el cambio y una visión de cambio más transformadora e incluyente. Y si no construimos ese compromiso con la identidad y la lucha interseccionales, corremos el riesgo de luchar por cambios que aún conservan las condiciones de la opresión de alguien más".
JASS

3. SOLUCIONES INTERSECCIONALES

Nuestras experiencias vividas de todas nuestras identidades forman una rica base de conocimiento desde la cual se pueden visualizar y conducir los cambios. Cuando apoyamos el liderazgo de mujeres en primera línea y construimos alianzas, surge la unidad al:

- aprender de las historias y experiencias de cada una;
- construir confianza y colaboración genuina a través de las diferencias;

JASS IDEAS CLAVE: LA INTERSECCIONALIDAD

- abordar patrones pasados y presentes de exclusión, desigualdad y discriminación en nuestros movimientos;
- centrar las voces, las ideas y las soluciones de las personas más excluidas y silenciadas;
- compartir el liderazgo y el poder concienzudamente;
- profundizar nuestro compromiso y experiencias de apoyarnos mutuamente;
- imaginar visiones de libertad y justicia que inspiren a todas las personas.

JASS, Furia y Raising Voices: kit de herramientas The Zines

"Algunas alianzas por la justicia social que pueden ser poderosas – desde coaliciones Norte–Sur hasta vínculos entre grupos de base y personas defensoras de políticas globales – enfrentan importantes cuestiones relacionadas con los privilegios y el control. En algunos casos, las tensiones sin resolver impiden el progreso, mientras que otras alianzas logran reconocer y abordar diferencias entre sus bases. Por ejemplo, el movimiento de soberanía alimentaria les da sentido a los puntos de convergencia entre grupos diversos: pequeños agricultores, activistas contra el hambre, las federaciones campesinas y los consumidores de clase media preocupados por la salud y la calidad de los alimentos".
Poder: Conceptualizando el poder para avanzar la justicia, la equidad y la paz, Haciendo que el cambio sea una realidad 3 de JASS

"La solidaridad es una práctica. No es algo que somos ni algo en lo que creemos: es algo que hacemos. Podemos decidir que apoyaremos a otras personas para desmantelar las instituciones políticas y económicas que las perjudican a ellas y a nosotras, o podemos apartar la mirada".
Nicole Cardoza, Anti-Racism Daily

"No Podemos solo decir: 'Estoy en solidaridad contigo'. Esas son palabras vacías a menos que las respaldemos con acciones".
Isabel Kang of LA's Korean Resource Center

EN MUCHAS VOCES

"Necesitamos empezar a escuchar a TODAS las mujeres, no solo a aquellas que han sido privilegiadas por medio de su nacimiento, ubicación geográfica, posición económica o simplemente suerte".
Theo Sowa, African Women's Development Fund

"Algunas de estas identidades nos dan una ventaja, mientras que otras nos empujan al último peldaño de la escalera. La combinación de identidades puede multiplicar (o disminuir) la ventaja o agravar (o aliviar) el daño, y hay quizá infinidad de variaciones. El punto de la práctica interseccional es examinar todas estas posibles combinaciones de privilegio y vulnerabilidad, en vez de solo llegar hasta las que nos aplican, quienesquiera que seamos".
Rinku Sen, escritor y activista estadounidense por la justicia racial

JASS IDEAS CLAVE: LA INTERSECCIONALIDAD

"Ahora, por supuesto, es una época particularmente exigente porque tenemos a varios populistas de derecha que se han apropiado de los procesos políticos electorales, han empezado a hablar el lenguaje de la xenofobia, el racismo, o el sexismo, y han explotado básicamente las inseguridades de las personas para crear sociedades que giren en torno a una base de identidad imaginada, una homogeneidad cultural imaginada, mientras que la historia de la civilización humana ha sido siempre la historia de la migración, la historia de la asimilación".
Mandeep Tiwana, Civicus

"El planteamiento de agendas políticas por … movimientos es también un proceso fascinante. En algunos movimientos, la evolución parte de uno o dos intereses/cuestiones de género (cuidados para los enfermos en el hogar, espacios colectivos para las madres, reconocimiento de las tareas domésticas como trabajo, eliminación de la discriminación de castas, el acceso a servicios de salud, o la inclusión en las negociaciones de paz) hasta llegar a un análisis más complejo e interseccional…. En otros casos, la agenda y el análisis subyacente dan por sentada rápidamente la complejidad … aunque la acción colectiva se centre en luchas particulares".
Srilatha Batliwala: Changing Their World: Concepts and Practices of Women's Movements, AWID

"Antes de articular este marco [feminismo interseccional], había mucha más fragmentación en la organización y el pensamiento de justicia social. Los grupos de derechos civiles se organizaban en torno a la raza y en contra del racismo; las organizaciones feministas se organizaban alrededor de las mujeres y las cuestiones que las afectaban. Aunque no tomó mucho tiempo antes de que quedara claro para algunas personas – en especial para las mujeres de color – que todas estas organizaciones centradas en torno a una sola cuestión no entendían de qué manera se veían afectadas personalmente como mujeres y como personas negras".
Katrina Brown, blog

"Es importante ver y decir cómo interactúan y se combinan las diversas formas de violencia para afectar a mujeres y niñas de maneras específicas, a fin de que nuestros movimientos acaben con la violencia en su contra. La clase, la raza y el género son fuerzas simultáneas para muchas personas. No se trata de ***raza + clase + género***, sino de ***raza x clase x género***".
Ayesha Imam, Women in Nigeria, UNFPA

"Antes enfrentábamos a gobiernos y Estados, pero ahora estamos conscientes de otros actores, del sector corporativo, de los promotores inmobiliarios, de las compañías mineras y, en especial, de la industria extractiva en todo el mundo".
Fidelis Mudzimu, Counselling Services Unit, Zimbabue

"Nuestras creencias acerca de nuestros cuerpos afectan desproporcionadamente a las personas cuya raza, género, orientación sexual, capacidad y edad se desvían de nuestras nociones predeterminadas. Mientras más nos apartemos de estas ideas preconcebidas, más

fuerte será el impacto. A todas nos afectan, aunque no de la misma manera".
Sonya Renee Taylor: The Body Is Not an Apology: The Power of Radical Self-Love

"Expresé mi convicción de que la lucha para poner fin al racismo y la lucha para terminar con el sexismo estaban entrelazadas naturalmente, que verlas como luchas separadas era negar una verdad básica de nuestra existencia, que la raza y el sexo son facetas inmutables de la identidad humana".
bell hooks: Ain't I a Woman: Black Women and Feminism

"La punta de lanza de la interseccionalidad es una agenda de liberación, que rehúsa permitir que algunas personas queden fuera de la libertad, la igualdad, las decisiones y el poder compartido. Nuestro poder colectivo tiene que ser verdaderamente colectivo y en este sentido hay trabajo por hacer para llegar a ese punto. Podemos ver que algunas personas (p. ej. mujeres blancas) dejan su destino muchas veces en manos de los hombres blancos por un sentido de escasez y temor. Pero, una agenda interseccional ofrece la posibilidad de un bienestar que proviene del respeto mutuo y un trato equitativo".
Alexa Bradley, Shereen Essof y Lisa Veneklasen en diálogo, JASS

"El feminismo negro surgió como un esfuerzo teórico y práctico que demostró que la raza, el género y la clase son inseparables en los mundos sociales en los que habitamos. En el tiempo en que emergió, se pedía a las mujeres negras que decidieran cuál era más importante, si el movimiento negro o el movimiento de mujeres. La respuesta fue que esta era la pregunta equivocada".
Angela Y. Davis, Freedom is a Constant Struggle

"El concepto de interseccionalidad evolucionó en parte como una respuesta a las críticas de que la 'mujer' como categoría política generalizaba en exceso las experiencias femeninas y privilegiaba a las mujeres blancas de clase media, al tiempo que hacía invisible las maneras en que la raza, la clase, el colonialismo y otros factores de discriminación contribuyen a la experiencia de opresión. La interseccionalidad tiene por objeto ir más allá de conceptos de identidad demasiado simplificados – como 'clase trabajadora' o 'indígenas' – para examinar las complejidades de las múltiples fuentes de privilegio y subordinación".
Lisa Veneklasen y Valerie Miller, JASS

"Yo entendía la interseccionalidad – la manera en que la supremacía blanca sostiene el patriarcado que sostiene la pobreza que sostiene la destrucción ambiental que sostiene otra vez la supremacía blanca – instintivamente, aunque todavía no supiera que se llamaba 'interseccionalidad'. Entendía que las personas trabajadoras sexuales son a menudo estigmatizadas, impedidas de reivindicar su humanidad plena, tanto por los movimientos feministas como de cultura sexista…. Entendía que, al cuestionar las normas de género y la masculinidad convencional, también cuestionaba todo. Al desafiar la idea de masculinidad, de ser un 'buen hombre', de 'portarse como hombre', cavaba más hondo en el centro del poder, del privilegio y de la jerarquía. Entendí instintivamente que mi libertad y liberación estaban atadas a las de tantas otras personas que enfrentaban opresión".
Jacob Tobia, Sissy: A Coming-of-Gender Story

JASS IDEAS CLAVE: LA INTERSECCIONALIDAD

EN GRUPOS

JASS nos ofrece una perspectiva interseccional para nuestro trabajo en distintos ámbitos a fin de:

- construir entendimiento y confianza entre mujeres que son distintas;
- profundizar nuestro análisis de las estructuras de opresión interconectadas;
- permitirnos trabajar con aliados y aliadas que son diferentes, pero comparten algunos de nuestros objetivos políticos;
- definir una agenda de cambio que no deje fuera algunas partes de nosotras mismas o de nuestras comunidades;
- construir poder político.

En distintos momentos utilizamos diferentes metodologías y herramientas para entender y aplicar el concepto de interseccionalidad. ¿Cómo la identidad, el poder, la subordinación y la exclusión afectan nuestras organizaciones, nuestras estrategias de cambio social y a nosotras mismas como personas? ¿Cómo podemos mejorar en unir fuerzas a través de nuestras identidades para crear y fortalecer movimientos interconectados?

1. **Identidades interseccionales**

Una actividad llamada La Flor de la Identidad demuestra cómo coexisten las diversas identidades en cada una de nosotras y cambian durante nuestras vidas. Introduce la idea de la interseccionalidad y una visión dinámica del desarrollo personal y colectivo.

A través del ejercicio La Flor del Poder, un grupo puede explorar más a fondo la interseccionalidad. Llegamos a apreciar la naturaleza relacional del poder y a entender cómo nuestras identidades que se entrecruzan contribuyen tanto a la opresión como al privilegio.

2. **Sistemas interseccionales**

Los grupos participantes construyen una La Casa del Amo para aclarar el concepto de patriarcado y los diversos sistemas de opresión. ¿Dónde y cómo aprendemos a ser “mujeres” y “hombres”? Al trazar las normas de género, entendemos el patriarcado como un sistema – la Casa del amo – no como un comportamiento o experiencia individual. La actividad nos reta a considerar de qué maneras, grandes y pequeñas, nosotras mismas construimos y mantenemos el patriarcado.

Vea más herramientas de construcción y fortalecimiento de movimientos sobre Feminismo en nuestro sitio web Nos Movilizamos.

Esta Idea Clave – LA INTERSECCIONALIDAD – está disponible en línea en el sitio de JASS (justassociates.org/es).
Creación de y para JASS por Pemba Productions.